

# Rychlý komplexní manuál

k instalaci a síťovém přístupu na  
IP kamery a nahrávací zařízení

# Obsah

<b>1. ČTĚTE NEJDŘÍVE .....</b>	<b>3</b>
1.1 Instalace IP kamer .....	3
1.2 Rozdělení zařízení výrobce XtendLan.....	3
1.3 Výpočet potřebného HDD .....	4
1.4 Kompatibilita IP systémů.....	4
1.5 Kompatibilita analogových systémů .....	4
<b>2. PŘÍSTUP NA ZAŘÍZENÍ .....</b>	<b>5</b>
2.1 Webový přístup.....	5
2.2 Klientský software a mobilní aplikace.....	5
2.3 Přístup na webovou správu z Internetu .....	6
2.4 Nalezení zařízení v síti při zapomenutí IP adresy .....	8
2.5 Vybrané přehledy portů a RTSP příkazů.....	8
2.6 Implementace do vlastní webové stránky .....	9
2.7 Nastavení routeru pro přístup pomocí veřejné adresy.....	9
<b>3. NASTAVENÍ PROHLÍŽEČE INTERNET EXPLORER.....</b>	<b>10</b>
3.1 Instalace ActiveX prvků .....	10
3.2 Kompatibilní zobrazení.....	11
3.3 Spuštění ActiveX prvků v jiných prohlížečích .....	11
<b>4. DETEKCE POHYBU.....</b>	<b>12</b>
4.1 Aktivace funkce, volitelné parametry .....	12
4.2 NVR rekordér s IP kamerami .....	12
4.2.1 Kamera skupiny XtendLan F a NVR Dahua .....	13
4.2.2 Kamera Dahua a NVR skupiny Xtendlan F.....	15
<b>5. JAK ZABEZPEČIT PŘÍSTUP DO KAMEROVÉHO SYSTÉMU .....</b>	<b>17</b>
<b>6. ŘEŠENÍ ČASTÝCH PROBLÉMŮ .....</b>	<b>18</b>
6.1 Nelze se dostat na webovou správu .....	18
6.2 Nelze se přihlásit – uživatel uzamčen .....	18
6.3 Nevidím obraz kamery .....	18
6.4 Nelze spárovat IP kameru s NVR.....	18
6.5 Nelze se dostat na webovou správu z Internetu.....	18
6.6 Systém byl napaden .....	18

Tento manuál je pouze stručným výběrem nejdůležitějších informací, nenahrazuje plnohodnotný manuál daného produktu. Veškeré manuály a software jsou dostupné ke stažení na [ftp.asm.cz](http://ftp.asm.cz).

# 1. ČTĚTE NEJDŘÍVE

## 1.1 Instalace IP kamer

1. Vybalte zařízení a příslušenství, zkontrolujte jeho obsah.
2. **Připojte zařízení k síti LAN a připojte napájecí adaptér** nebo realizujte napájení technologií napájení po ethernetu PoE.
3. Nastavte IP adresu **podle manuálu** nebo ji detekujte či změňte pomocí utility na příloženém CD. Nahrávací zařízení disponují OSD ovládáním, pro přístup do OSD připojte k zařízení monitor a myš. Následně bude možné přistupovat webovým prohlížečem. IP adresu lze přiřadit i automaticky protokolem DHCP.

Pro ověření správného nastavení IP adresy, jejíž síťový rozsah se musí shodovat se síťovým rozsahem vašeho PC, zkontrolujte skutečná nastavení v příkazovém řádku příkazy:

**ipconfig** – výpis síťového nastavení počítače

**ping 192.168.1.108** – ověření dostupnosti zařízení  
(použijte aktuální IP adresu)

4. Pro přístup z Internetu zkontrolujte správné nastavení vaší internetové brány včetně firewallu a routeru. Od poskytovatele Internetu si zajistěte veřejnou IP adresu.
5. **Nastavte požadované parametry.**

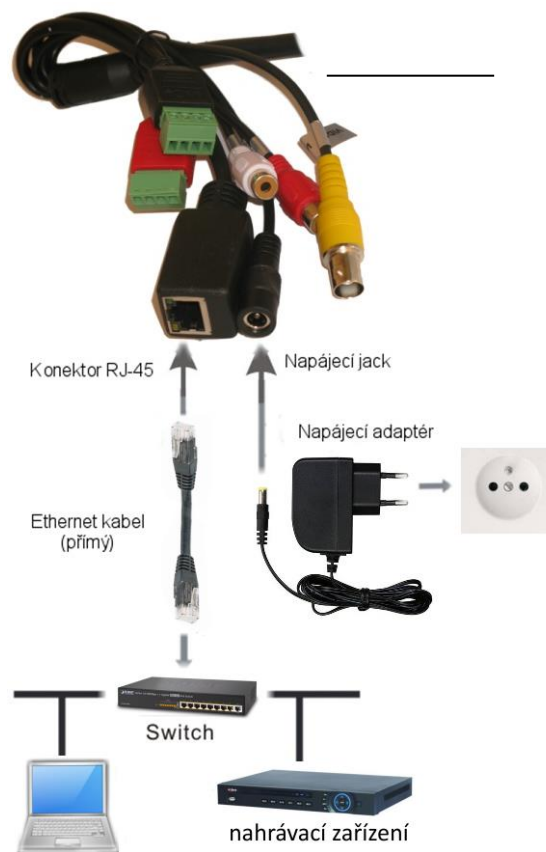

## 1.2 Rozdělení zařízení výrobce XtendLan

**XtendLan**

Ne všechna zařízení XtendLan mají stejný styl nastavení, používané aplikace, vzájemnou kompatibilitu apod. **Pro přehledné nalezení odpovídajících informací** pro Váš produkt jsme zařízení XtendLan rozdělili **do skupin**. **x** v označení zařízení znamená všechny typy této řady

Kamery	Skupina
<b>XL-ICA-x06x</b> (např. XL-ICA-206M3)	<b>D*</b>
<b>XL-ICA-H6x</b> (např. XL-ICA-H616M2)	
<b>XL-ICA-x7x</b> (např. XL-ICA-271M2)	<b>F</b>

Nahrávací zařízení	Skupina
-Dx -Fx	<b>J</b>
-HXx	<b>L</b>
-xAUTO	<b>D*</b>
-xEL	
-xF (např. NVR-801F)	<b>F</b>
-xJAL, -xJC, -xJD, -xJE, -xJE2	<b>D*</b>
-xPG, -xPJ, -xPJAL, -xPK, -xPKC, -xPKD, -xPM, -xPU	
-xU, -xUD, -xUP	
-x80x, -x81x, -x82x (např. DVR-881V)	<b>J</b>

\* Zařízení ze skupiny XtendLan D patří pod výrobce Dahua

### 1.3 Výpočet potřebného HDD

Pro snadný výpočet potřebného místa na HDD pro vaše záznamy můžete využít Dahua utilitu Disk calculator. Stahujte pomocí utility [Dahua ToolBox](#).

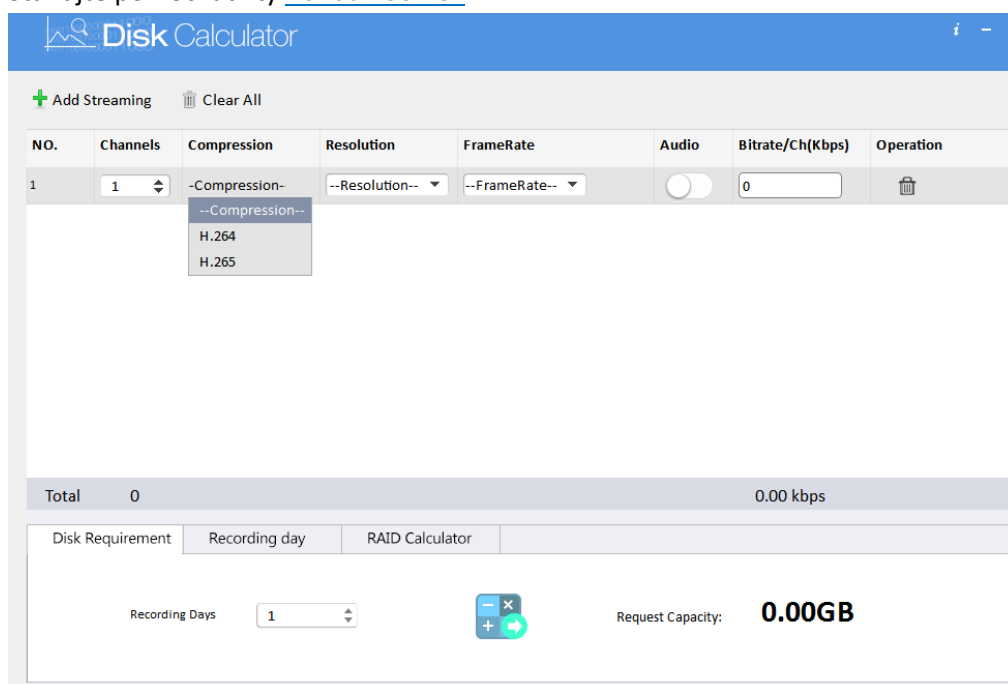

### 1.4 Kompatibilita IP systémů

Kompatibilitou se rozumí schopnost NVR zobrazit plynulý obraz kamery a provést záznam. Orientační kompatibilitu našich zařízení uvádí následující tabulka.

		IP kamery		
		Planet	Dahua	XtendLan F
Nahrávací zařízení	Planet		Onvif	Onvif
	Dahua	Onvif		Onvif
	XtendLan F	Onvif	Onvif	

kompatibilita	bez detekce pohybu	s detekcí pohybu
---------------	--------------------	------------------

V případě stejné skupiny zařízení (např. kamera i NVR jsou Dahua) se jedná o **proprietární protokol, který zaručuje plnou funkčnost**. V případě připojení pomocí **protokolu OnVIF nelze zaručit kompatibilitu a správnou funkčnost ve všech možných variacích** modelů a firmwre.

### 1.5 Kompatibilita analogových systémů

Můžeme se setkat s analogovými systémy **CVBS** (někdy též „PAL“), **AHD**, **HD-CVI**, **HD-TVI**. Tyto systémy mezi sebou kompatibilní nejsou – pokud bychom zapojili čistě HD-CVI kameru do čistě AHD nahrávacího zařízení, obraz

neuvídíme. V současné době díky kamerám přepnutelným do jakéhokoliv režimu a nahrávacím zařízením schopným zobrazit kameru v jakémkoliv režimu přestává být vzájemná kompatibilita tématem k rozboru.

## 2. PŘÍSTUP NA ZAŘÍZENÍ

### 2.1 Webový přístup

Není-li uvedeno jinak, doporučujeme používat prohlížeč **Internet Explorer** (Windows). Prohlížeč Internet Explorer je dále potřeba určitým způsobem nastavit (po načtení webové správy **povolit instalaci případného doplňku**, který je nabídnut, a IP adresu webové správy dále přidat do seznamu adres pro **kompatibilní zobrazení**). Prohlížeč Microsoft Edge není podporován.

Výrobce	IP adresa	Přístupové údaje	Doplňující informace
<b>Planet</b>	192.168.0.20	admin / admin	Lze použít jakýkoliv prohlížeč, podpora linuxu a Mac OS. Zařízení mají podepsané ActiveX prvky.
<b>Dahua</b>	192.168.1.108	admin / admin	Lze použít jakýkoliv prohlížeč ve Windows. Zařízení mají podepsané ActiveX prvky.
<b>XtendLan</b>	<b>F</b>	192.168.1.188	admin / -
	<b>J</b>	192.168.1.9(10)	admin / -
	<b>L</b>	192.168.1.88	admin/-

### 2.2 Klientský software a mobilní aplikace

Výrobce						
<b>Planet</b>	<a href="#">Cam Viewer</a>	-	-	-	přehled <a href="#">zde</a> <sup>1</sup>	přehled <a href="#">zde</a> <sup>1</sup>
<b>Dahua</b>	<a href="#">smartPSS</a>	<a href="#">PSS</a> Ubuntu/SUSE	<a href="#">smartPSS</a>	-	gDMSS Lite <sup>2</sup> gDMSS HD <sup>2</sup> Lite	iDMSS Lite <sup>2</sup> iDMSS HD <sup>2</sup> Lite
<b>XtendLan</b>	<b>F</b>	<a href="#">VMS</a> <sup>3</sup>	-	-	Fseye	Fseye
	<b>J</b>	<a href="#">CMS J</a> <sup>3</sup> <a href="#">VMS J</a> <sup>3</sup>	-	<a href="#">VMS J</a> <sup>3</sup>	xmeye	XMEye
	<b>L</b>	<a href="#">CMS2000</a>	-	-	HDIVS	HDIVS

1 ... [ftp://ftp.asm.cz/Kamerovy\\_software/Planet/PLANET\\_IP\\_Surveillance-APP\\_List.xls](ftp://ftp.asm.cz/Kamerovy_software/Planet/PLANET_IP_Surveillance-APP_List.xls)

2 ... placená verze „Plus“ podporuje i detekci pohybu, verze „HD“ určeny pro tablety

3 ... umožňuje připojit také OnVIF zařízení, z našeho sortimentu zařízení Dahua a skupinu zařízení XtendLan F

## 2.3 Přístup na webovou správu z Internetu

Pokud byste chtěli přistupovat na webovou správu zařízení odkudkoliv z Internetu, nabízí se dvě možnosti řešení.

1. Zajistit si od svého poskytovatele Internetu **veřejnou adresu**.
2. Máte-li zařízení **Dahua, XtendLan F / J / L** a daný **model podporuje funkci P2P**, můžete využít přístupu bez nutnosti mít veřejnou adresu.

**Spojení pomocí P2P je závislé na konektivitě k serveru výrobce a nemusí tak být vždy plně funkční.**

### Dahua

- Webový prohlížeč
  - <http://www.easy4ip.com/>, volitelná registrace, nenabízí změnu nastavení
  - Nutné nainstalovat nabídnuté ActiveX a povolit případné pluginy
- Mobilní aplikace
  - gDMSS, iDMSS, Easy4ip
- klientský software
  - smartPSS

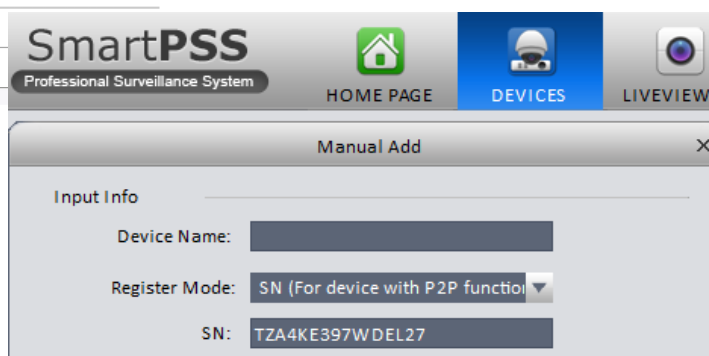
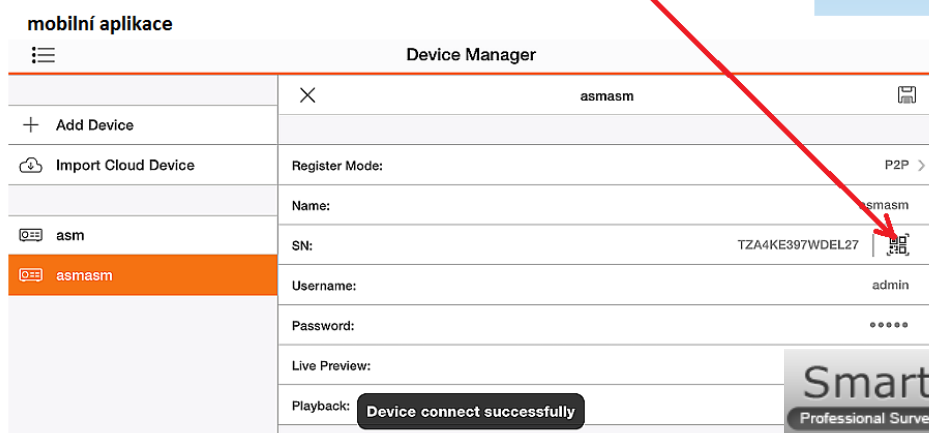
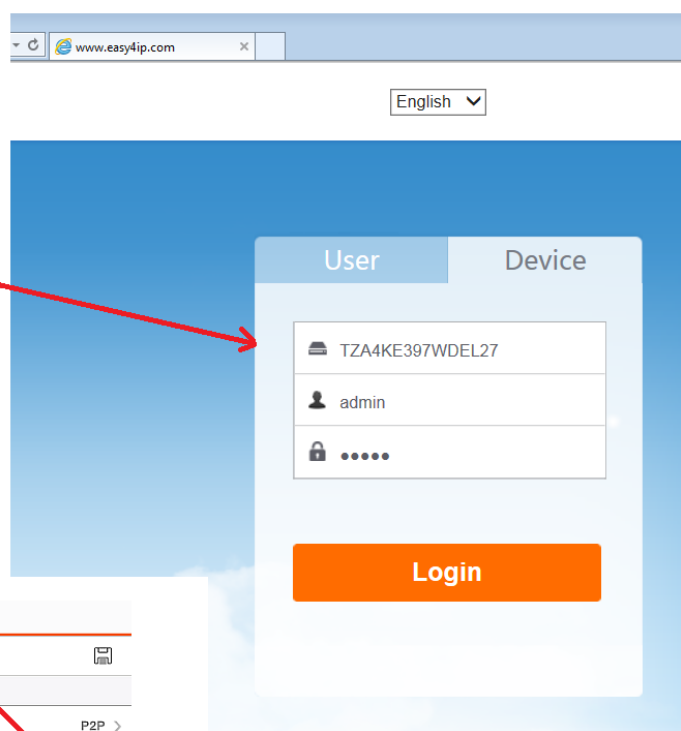
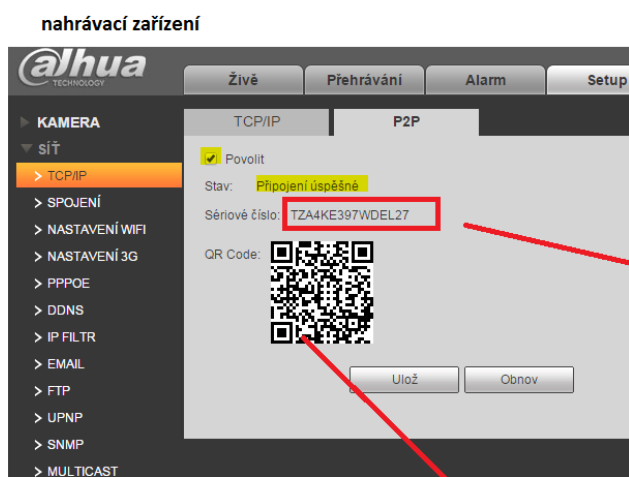

## XtendLan F

- Mobilní aplikace
  - Fseye

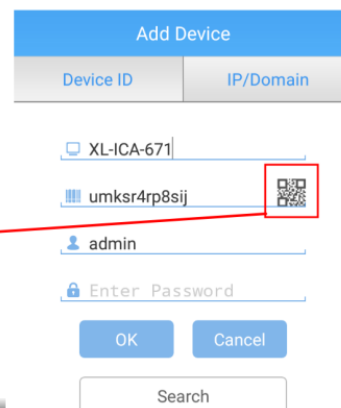

Pokud zde nevidíte službu Fseye, zařízení nepodporuje přístup přes P2P.

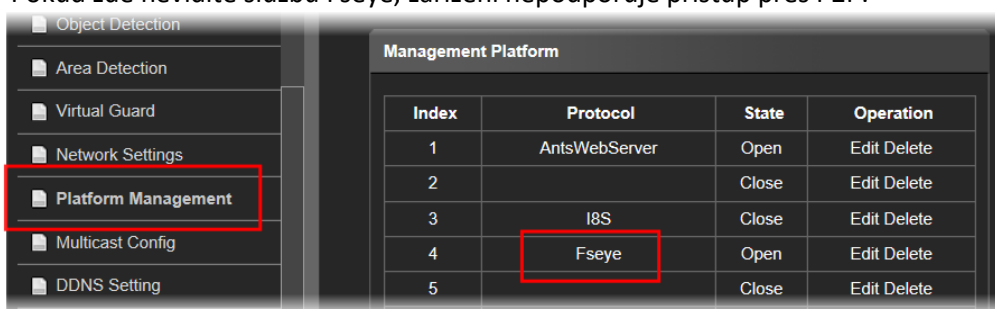

## XtendLan J

- Webový prohlížeč
  - <http://www.xmeye.net>, volitelná registrace, nativní web. správa včetně možnosti nastavení
  - Použijte **Internet Explorer** v režimu kompatibilního zobrazení a povolení ActiveX prvků
- Mobilní aplikace
  - xmeye
- klientský software
  - CMS\_J, VMS\_J

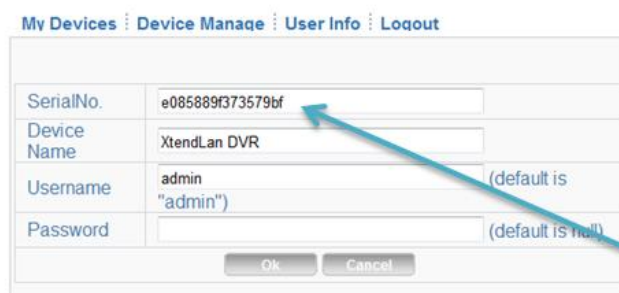

Xmeye.net

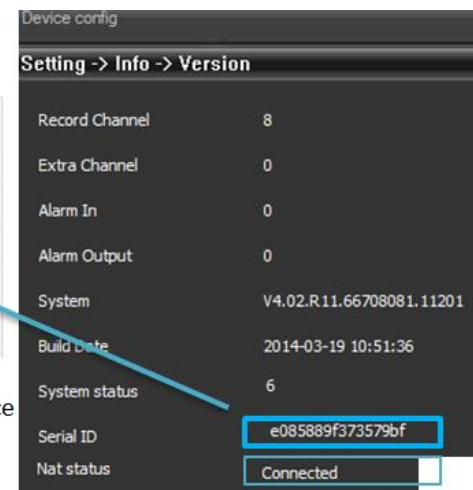

device

## XtendLan L

- Mobilní aplikace
  - HDIVS

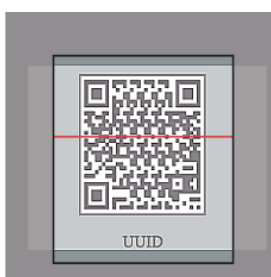

## 2.4 Nalezení zařízení v síti při zapomenutí IP adresy

Pokud jste **změnili továrně nastavenou IP adresu** zařízení a nyní ji neznáte, můžete využít **vyhledávacích utilit** pro nalezení zařízení v jakémkoliv síťovém segmentu lokální sítě LAN (pro větší šanci nalezení doporučujeme propojit zařízení síťovým kabelem přímo s počítačem).

Výrobce		Utilita
<b>Planet</b>		<a href="ftp://ftp.asm.cz/Kamerovy_software/Planet/Utility/">ftp://ftp.asm.cz/Kamerovy_software/Planet/Utility/</a> konkrétní aplikace je uvedena v manuálu daného zařízení
<b>Dahua</b>		Config Tool - aplikace Dahua stáhnete pomocí <a href="#">Dahua ToolBox</a>
<b>XtendLan</b>	<b>F</b>	Device Manager Tool <a href="ftp://ftp.asm.cz/Kamerovy_software/XtendLan/VMS/Utility/">ftp://ftp.asm.cz/Kamerovy_software/XtendLan/VMS/Utility/</a>
	<b>J</b>	Device Manage <a href="ftp://ftp.asm.cz/Kamerovy_software/XtendLan/CMS_J/utility/">ftp://ftp.asm.cz/Kamerovy_software/XtendLan/CMS_J/utility/</a>

## 2.5 Vybrané přehledy portů a RTSP příkazů

Základní přehled továrně nastavených portů:

Výrobce	OnVIF	Klient. aplikace	Porty nutné pro směrování na routeru
<b>Planet</b>	80	80	80 (http)
<b>Dahua</b>	80 / 37777 / 9988	37777	80 (http), 37777 (TCP), 37778 (UDP)
<b>XtendLan</b>	<b>F*</b>	5050 - VMS 5053 - Meye	80 (http), 554 (rtsp), 843, 1935 (rtmp), 5050 (Video Monitor Software), 5051, 5052, 5053 (Meye)
	<b>J</b>	34567	80 (http), 34567

\* přes webovou správu lze změnit: 80, 5050, 5053 (nepřímo – změnou 5050 se přenastaví i tento, vždy +3), RTSP, RTMP  
... zbylé porty jsou pevně dané

Přehled ukázek RTSP příkazů:

<b>Planet</b>	<a href="ftp://ftp.asm.cz/Planet/_SDK/">ftp://ftp.asm.cz/Planet/_SDK/</a>
<b>Dahua *</b>	rtsp://192.168.1.108:554/cam/realmonitor?channel=1&subtype=0
<b>XtendLan F</b>	rtsp://192.168.1.188:554/ch01.264
<b>XtendLan J</b>	rtsp://10.6.3.57:554/user=admin&password=&channel=1&stream=0.sdp?

\* kompletní přehled příkazů viz [ftp://ftp.asm.cz/Dahua/kamerove\\_systemy/\\_SDK&API/](ftp://ftp.asm.cz/Dahua/kamerove_systemy/_SDK&API/)

Přehled ukázek příkazů pro JPG v internetovém prohlížeči (ostatní výrobci pouze RTSP):

<b>Planet</b>	<a href="ftp://ftp.asm.cz/Planet/_SDK/">ftp://ftp.asm.cz/Planet/_SDK/</a>
<b>Dahua</b>	http://admin:admin@192.168.1.108/cgi-bin/snapshot.cgi?[channel=1]

## 2.6 Implementace do vlastní webové stránky

Libovolný RTSP stream můžeme přehrát pomocí VLC přehrávače, který je nutné nainstalovat do klientského PC. Vložený kód pak může vypadat takto:

Pro Internet Explorer (nikoliv Edge)

```
<OBJECT classid="clsid:9BE31822-FDAD-461B-AD51-BE1D1C159921" width="600" height="400"
id="vlc" events="True"><param name="Src"
value="rtsp://admin:admin@192.168.1.108:554/cam/realmonitor?channel=1&subtype=1" />
<param name="ShowDisplay" value="True" /><param name="AutoLoop" value="False" />
<param name="AutoPlay" value="True" />
</OBJECT>
```

Pro ostatní prohlížeče (kromě Edge)

```
<embed type='application/x-vlc-plugin' pluginspage='http://www.videolan.org'
version='VideoLAN.VLCPlugin.2'
width='600' height='400' id='vlc' loop='yes' autoplay='yes'
target='rtsp://admin:admin@192.168.1.108:554/cam/realmonitor?channel=1&subtype=1' />
</embed>
```

Není-li vhodné instalovat do klientského PC dodatečné aplikace a kamerový systém je od výrobce Dahua, nabízí se řešení pomocí CGI skriptu (viz [ftp://ftp.asm.cz/Dahua/kamerove\\_systemy/ SDK&API/](ftp://ftp.asm.cz/Dahua/kamerove_systemy/SDK&API/)).

Řešení není funkční pod Internet Explorerem a Microsoft Edge.

```
<iframe src="http://192.168.1.108/cgi-bin/mjpg/video.cgi[?channel=1&subtype=0]"
width="50%" height="50%"></iframe>
```

channel – kanál NVR, pokud se jedná o samostatnou IP kameru, zadáme 0

subtype – 0 pro hlavní stream, 1 pro vedlejší stream

jedná se o **MJPEG stream**, v případě nefunkčnosti změním ručně kódování kamery/kanálu NVR do MJPEG

Kompresi

MJPEG

## 2.7 Nastavení routeru pro přístup pomocí veřejné adresy

Pro úspěšný přístup na Vaše zařízení z Internetu je nutné provést určitá nastavení na routeru – zařízení, které spojuje domácí síť s Internetem. Níže uvedena ukázka nastavení s routerem Planet.

- Zajistíme si u poskytovatele veřejnou (pevnou) IP adresu, tu následně zadáme jako „WAN IP“
- V routeru nasměrujeme patřičné porty.

	Private IP	Private Port	Type	Public Port	Comment	Enabled
1.	192.168.0.108	80	TCP ▾	8080	web	<input checked="" type="checkbox"/>
2.	192.168.0.108	37777	TCP ▾	37777	tcp	<input checked="" type="checkbox"/>
3.	192.168.0.108	37778	UDP ▾	37778	udp	<input checked="" type="checkbox"/>

**Vnitřní (Internal) port 80**, který je zodpovědný za zobrazení http webového managementu, doporučujeme směřovat na **venkovní (External) port** jiný než 80 (např. 8080) a zároveň z bezpečnostních důvodů změnit heslo účtu „admin“ (ideálně jej zakázat pro vzdálený přístup). Po změně portu 80 na jiný je nutné jej uvést v adresním řádku při přístupu přes Internet, např. **http://60.59.45.20:8080**.

## 3. NASTAVENÍ PROHLÍŽEČE INTERNET EXPLORER

### 3.1 Instalace ActiveX prvků

ActiveX prvky jsou důležité komponenty nutné pro správné načtení a funkčnost webové správy, zobrazení scény. **Pro instalaci ActiveX prvků** klikneme na **install / instalovat** ve spodní části obrazovky, případně na podobnou výzvu.

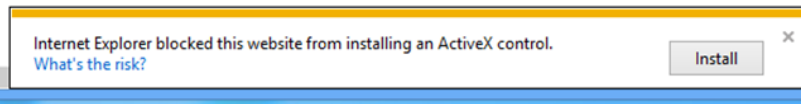
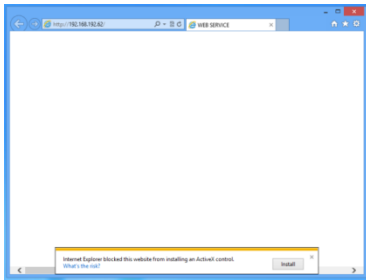

Můžeme se setkat s případem, kdy instalace **skončí chybovou zprávou** – nelze nainstalovat ActiveX z důvodu, že nejsou ověřeny společností Microsoft.

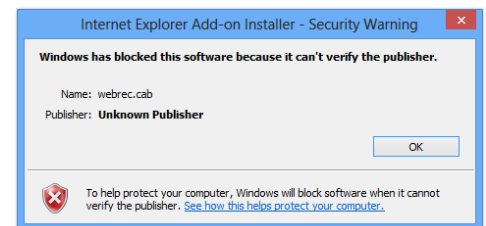

**Instalace bude úspěšná, přidáme-li IP adresu do důvěryhodných serverů.**

- Otevřeme **Možnosti internetu**.
- Klikneme na záložku **Zabezpečení**, zde na ikonu **Důvěryhodné weby**. Úroveň zabezpečení (posuvný jezdec) snížíme na **Nízké**. Poté klikneme na tlačítko **Weby**.

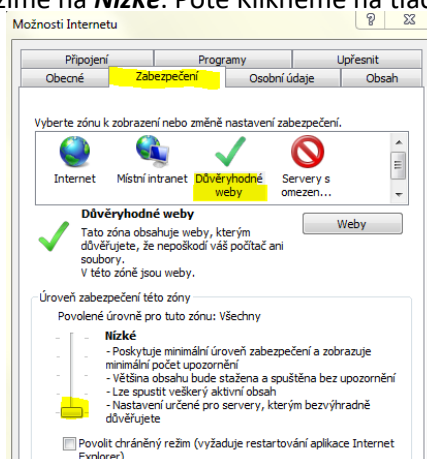
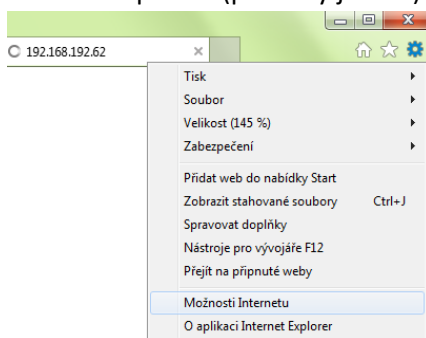

- Do horního řádku (pokud tak již není) vložíme **IP adresu** web managementu zařízení. Volitelný parametr ve spodní části musí být **bez „fajfky“**. Klikneme na tlačítko **Přidat** a nakonec na tlačítko **Zavřít** a **OK**.

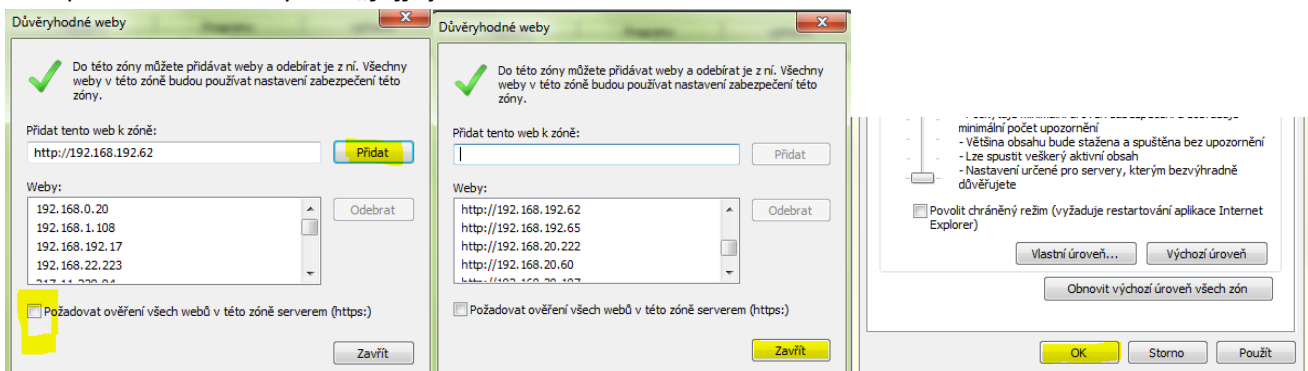

- **Znovu načteme webovou stránku** v prohlížeči (klávesa F5 nebo kombinace kláves CTRL+F5), ideálně také smažeme dočasné soubory (např. klávesovou zkratkou **CTRL + SHIFT + DELETE**).
- V případě, že se stále nedaří prvky ActiveX nainstalovat, zkontrolujeme nastavení úrovně zabezpečení (**tlačítko Vlastní úroveň**) – vše, kde je zmiňka o ActiveX, povolíme.

## 3.2 Kompatibilní zobrazení

**Režim kompatibilního zobrazení** předchází problémům, které mohou nastat při odladění managementu nižším verzím prohlížeče. Doporučujeme vždy tohoto režimu využít.

Postup přidání adresy mezi ty, které budou tento režim využívat.

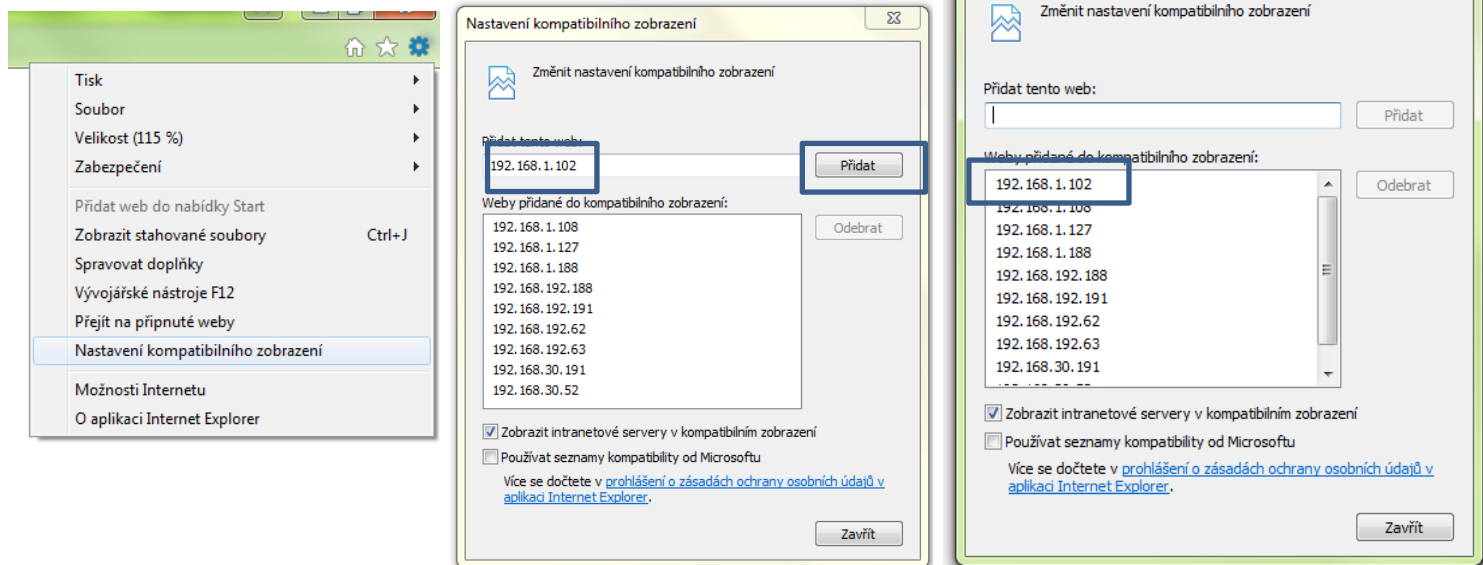

V případě, že výše uvedená možnost není přístupná (zpravidla pro Internet Explorer do verze 10) se kompatibilní zobrazení spustí kliknutím na ikonu v adresním řádku.

## 3.3 Spuštění ActiveX prvků v jiných prohlížečích

ActiveX prvky nutné pro webovou správu některých zařízení jsou vázány na prohlížeč Internet Explorer. Využíváte-li přednostně jiný prohlížeč, mohou Vám pomoci následující řešení:

### Maxhton

- Doplněk již integrován, přepíná se do režimu Internet Exploreru v menu

### Google Chrome

- Doplněk [IE Tab](#)

### Mozilla Firefox

- Doplněk [Fire IE](#)

Prohlížeč Microsoft Edge není podporován.

Tisk...  
Vymazat historii...  
Přepnout zobrazovací režim : Turbo -> IE  
Nástroje

### 4.1 Aktivace funkce, volitelné parametry

Aby fungovala detekce pohybu a nahrávání na základě této události správně, je nutné dodržet určitý postup nastavení.

- Aktivujeme detekci pohybu v příslušném místě menu dle daného zařízení, vybereme detekční oblast, kanál, který se má nahrávat při detekci, období, kdy se má pohyb detekovat.
- Nastavíme v plánovači (v příslušném místě menu dle daného zařízení), kdy se má dle detekce nahrávat.

Můžeme se setkat např. s níže uvedenými parametry (může se lišit dle daného zařízení):

- **Sampling pixel interval – Rozsah vzorových pixelů**  
Při nastavení hodnoty 10 systém vezme 1 vzorový pixel pro každých 10 pixelů.
- **Detection level – Úroveň detekce**  
Úroveň detekce pro každý pixel. Čím menší hodnota, tím vyšší citlivost.
- **Sensitivity level – Úroveň citlivosti**  
Často se jedná o procentuální vyjádření počtu různě detekovaných vzorových pixelů nutných pro zaznamenání detekce pohybu. Čím vyšší hodnota, tím vyšší citlivost.
- **Area threshold – Práh prostoru**  
Porovnání prostoru sledovaného předmětu k oblasti detekce. Čím nižší hodnota, tím snadněji je spuštěna detekce pohybu.
- **Time interval – Časový interval**  
Hodnota vyjadřuje interval mezi každou detekcí pohybu.
- **Latch – Prodleva**  
Doba, po kterou bude systém po detekování pohybu čekat na další detekci či jinou akci
- **Anti Dither – Stabilizace obrazu**  
Čím vyšší číslo, tím později se začne nahrávat, pokud je po celou čekací dobu pohyb detekován.
- **Record Delay – Prodleva**  
Doba, po kterou se bude po skončení poplachu stále nahrávat.

### 4.2 NVR rekordér s IP kamerami

V případě IP systému s NVR rekordérem a IP kamerami je někdy nutné detekci pohybu nastavit na rekordéru i kamerách. Mohou nastat dvě možnosti propojení:

- **Proprietární protokol** (NVR a IP kamery jsou téže značky / XtendLan skupiny)  
Veškeré parametry stačí nastavit na NVR, změny se promítnou i do kamer.
- **OnVIF protokol** (NVR a IP kamery jsou různých značek / Xtendlan skupin)  
Zajistíme do zařízení aktuální firmware. Nejdříve detekci pohybu nastavíme na kameře a zde ověříme funkčnost, teprve poté nastavení provedeme také v NVR. Ukázka postupu viz 4.2.1 a 4.2.2.

## 4.2.1 Kamera skupiny XtendLan F a NVR Dahua

### Nastavení kamery:

Nejdříve pouze povolíme detekci pohybu, uložíme, teprve následně vytvoříme detekční oblast (jinak by mohlo dojít k tomu, že by se nám vybraná detekční oblast neuložila).

No	Čas logu	Typ logu	Téma logu	Kan	Adresa uživatele
1	2014-04-23 11:47:09	Alarm	Počátek detekce pohybu	1	
2	2014-04-23 11:47:02	Operace	Vzdálené nastavení parametrů	1	
3	2014-04-23 11:46:53	Operace	Vzdálené nastavení parametrů	1	
4	2014-04-23 11:46:32	Operace	Vzdálené nastavení parametrů	1	

# Nastavení NVR:

- ▶ REMOTE
- ▶ síť
- ▶ Událost
- ▶ DETECT
- ▶ Alarm
- ▶ ABNORMITA
- ▶ STORAGE
- ▶ NASTAVENÍ

**Detekce**

Ztráta signálu

Zakrytí obrazu

Povolit 1

Perioda Nast.

Stabilizace obrazu 5 Vteřina (5-600) Citlivost 3

Oblast Nast.

Kanál nahrávání Nast.

Prodlava 10 Vteřina (10-300)

PTZ aktivace Nast.

Cesta Nast.

Foto z videa Nast.

Zobraz zprávu 
 Pošli email  Nahrát alarm  Siréna

Kopie Ulož Obnov Standard

- ▶ REMOTE
- ▶ síť
- ▶ Událost
- ▶ STORAGE
- ▶ PLÁN
- ▶ STORAGE DEVICE
- ▶ NAHRÁVÁNÍ
- ▶ CHANNEL STORAGE
- ▶ NASTAVENÍ

**Plánovač**

Kanál 1 Před-nahrávání 4 Vteřina (0-30)  Záložní

Offline Download 1800 Vteřina

	0	2	4	6	8	10	12	14	16	18	20	22	24	
Neděle														Nast.
Pondělí														Nast.
Úterý														Nast.
Středa														Nast.
Čtvrtek														Nast.
Pátek														Nast.
Sobota														Nast.

Kopie Ulož Obnov Standard

Náhled

Přehrávání

Alarm

Nast.

INFO

Odhlášení

**Typ alarmu**

Detekce  Video maska

Chyba disku  Ztráta signálu

Disk je plný  IPC External Alarm

No Signal

Číslo	Čas	Typ alarmu	Kanál alarmu
1	2014-04-23 19:00:49	Detekce	1

## 4.2.2 Kamera Dahua a NVR skupiny Xtendlan F

### Nastavení kamery:

No.	Time	Alarm Type	Alarm Channel
1	2015-07-08 16:03:30	Motion Detect	1

## Nastavení NVR:

(Konfigurace -> Parametry kanálu -> Detekce pohybu a Plán nahrávání)

**Detekce pohybu (Motion Detection):**

- Kanál: CH1
- Povolit
- Den v týdnu: Pon
- Plán zajištění: Oblast1 (0, 0, -23, 59) is checked. Other areas are unchecked.
- Nastavení:  Návrh, vymaž, Citlivost: 1
- Propojení:  Alarm na monitor,  Audio varování,  Nahrát do centra,  Email napojení
- Z podnětu: 01-20,  Vše
- Kopírovat: Celý týden
- Uložit

**Plán nahrávání (Recording Schedule):**

- kanál: KAN1
- Povolit
- Týden: Pon
- Celý den
- Oblast1: 0, 0, -23, 59, **Pohyb** (highlighted)
- Oblast2-8: Plán
- kopie týden: Pon
- Přednahrávat: Ne přednahrávat
- Nahrávat po: 5S
- Kopírovat
- Uložit

KAN	Typ události	Počátek	Konec
1	Detekce pohybu	2014-4-23 16:5:37	2014-4-23 16:9:12

Buttons: Odjstít, Clear alarm

On the right side of the OSD, there are various camera controls: a directional pad with "AUTO" in the center, buttons for "Přiblíž +", "Ostřen +", and "Clona +", sliders for "Světlost" and "Kontrast", and a section for "Aux-equip" with "Pozice", "Cesta", and "Místo" dropdowns. A red box highlights the "Alarm" icon at the bottom right of the control panel.

V případě, že zde nevidíte detekovaný pohyb, zkontrolujte v OSD menu NVR nastavení oblasti detekce.

## 5. JAK ZABEZPEČIT PŘÍSTUP DO KAMEROVÉHO SYSTÉMU

Pro zabezpečení Vašeho nahrávacího zařízení či IP kamery doporučujeme následující kroky:

### 1. Změňte tovární hesla, používejte silná hesla

- Systém, který používá tovární hesla nebo slabá hesla, je velmi zranitelný. Silným heslem se rozumí heslo, které má alespoň 8 znaků a je sestaveno z kombinace malých a velkých písmen, číslic, speciálních znaků.
- Ukázka v systému Dahua: <http://www.dahuasecurity.com/change-user-name-or-password.html>

### 2. Udržujte systém aktuální

- Doporučujeme udržovat systém v aktuální verzi, budete tak mít veškeré bezpečnostní opravy.
- Ukázka v systému Dahua: <http://www.dahuasecurity.com/update-firmware-via-usb.html>

Dále také

### 3. Změňte tovární HTTP a TCP porty

- Tyto porty se používají pro vzdálenou komunikaci se zařízením, změna těchto portů redukuje riziko napadnutí systému.
- Ukázka v systému Dahua: <http://www.dahuasecurity.com/nvr-interface-setting-network.html#Connection>

### 4. Používejte HTTPS/SSL

- Vytvořte si SSL certifikát pro aktivaci HTTPS připojení. Komunikace mezi se zařízením tak bude šifrovaná
- Ukázka v systému Dahua: <http://www.dahuasecurity.com/how-to-create-and-install-a-certificate.html>

### 5. Aktivujte filtr IP adres

- Tento filtr zajistí, že nikdo, kdo nemá povolenou IP adresu, nebude moci komunikovat se zařízením.
- Ukázka v systému Dahua: [http://www.dahuasecurity.com/nvr-interface-setting-network.html#IP\\_Filter](http://www.dahuasecurity.com/nvr-interface-setting-network.html#IP_Filter)

### 6. Přesměrujte pouze nezbytné porty

- V případě potřeby přesměrujte pouze nezbytné porty, nepřesměřovávejte rozsah portů ani nepoužívejte DMZ.
- Ukázka v systému Dahua: <http://www.dahuasecurity.com/how-to-setup-remote-access-for-nvr.html>

### 7. Používejte různé uživatelské účty

- Pro různé potřeby a osoby používejte různé uživatelské účty, které se dají kdykoliv smazat.

### 8. Deaktivujte UPNP, pokud nepoužíváte

- UPNP automaticky přesměrovává porty na Vašem routeru. Deaktivujte, pokud porty přesměrováváte ručně.
- Ukázka v systému Dahua: <http://www.dahuasecurity.com/upnp-function.html>

### 9. Deaktivujte SNMP, pokud nepoužíváte

- SNMP by mělo být používáno pouze dočasně pro testovací účely, SNMPv3 je šifrováno.
- Ukázka v systému Dahua: <http://www.dahuasecurity.com/snmp.html>

### 10. Deaktivujte multicast, pokud nepoužíváte:

- Funkce slouží k UDP video streamům, deaktivací zajistíte vyšší bezpečnost systému.
- Ukázka v systému Dahua: <http://www.dahuasecurity.com/nvr-interface-setting-network.html#Multicast>

### 11. Zabezpečte zařízení jako takové

- Jako prevence neoprávněného přístupu do systému doporučujeme instalovat nahrávací zařízení do uzamykatelného boxu nebo uzamykatelné místnosti.

### 12. Izolujte síť s kamerovým systémem

- Síť s kamerovým systémem by neměla být společná s veřejnou sítí. Zabezpečí se tak prevence před neoprávněným přístupem.

### 6.1 Nelze se dostat na webovou správu

---

Zkontrolujte, že je zařízení dostupné v síti, ve které se nacházíte (příkaz „**ping** 192.168.1.108“ v příkazovém řádku). Ujistěte se, že používáte aktualizovaný systém **Windows 7 a novější**, prohlížeč **Internet Explorer 10 a novější**. Zkontrolujte **nastavení viz str.12**. Smažte dočasné soubory a historii prohlížeče.

### 6.2 Nelze se přihlásit – uživatel uzamčen

---

Došlo k opakovanému chybnému zadání hesla, vyčkejte 30 minut nebo vypněte a znovu zapněte zařízení.

### 6.3 Nevidím obraz kamery

---

Ujistěte se, že používáte aktualizovaný systém **Windows 7 a novější**, prohlížeč **Internet Explorer 10 a novější**. Zkontrolujte **nastavení viz str.12**. Zkuste snížit rozlišení kamery.

### 6.4 Nelze spárovat IP kameru s NVR

---

Ověřte si **kompatibilitu zařízení** na str.5. V případě využití protokolu OnVIF není plná funkčnost zaručena, zkontrolujte si, že v zařízení máte **poslední firmware**.

### 6.5 Nelze se dostat na webovou správu z Internetu

---

Zkontrolujte nastavení Vašeho routeru, zda jsou povoleny všechny patřičné porty a zda je veřejná adresa aktivní.

### 6.6 Systém byl napaden

---

Odpojte nahrávací zařízení od LAN sítě, přihlašte se do systému lokálně (pomocí VGA/HDMI výstupu), veškeré nastavení vraťte do továrních hodnot, nahrajte aktuální firmware, zabezpečte viz předchozí kapitola.